

**ԲԱՐՁՐԱՎՈՒՆ ԷԼԵԿՏՐԱԿԱՆ ՑԱՆՑԵՐ ՓԲԸ
ՀԱՅԱՍՏԱՆ**

ՎԱՆԱՁՈՐ-1 ԵՆԹԱԿԱՅԱՆԻ ՎԵՐԱԿԱՌՈՒՑՈՒՄ

**ԲՆԱՊԱՀՊԱՆԱԿԱՆ ԿԱՌԱՎԱՐՄԱՆ
ԾՐԱԳԻՐ**



Մարտ, 2014 թ.

ԲՈՎԱՆԴԱԿՈՒԹՅՈՒՆ

1. Նկարագիր..... 3

2. ԾՐԱԳՐԻ ՆԿԱՐԱԳԻՐ 3

3. ՕՐԵՆՍԴՐՈՒԹՅՈՒՆ..... 6

4. ՀԱՆՐԱՅԻՆ ՔՆՆԱՐԿՈՒՄՆԵՐ 7

5. ՀՆԱՐԱՎՈՐ ԱԶԴԵՑՈՒԹՅՈՒՆՆԵՐԸ ԵՎ ՄԵՂՄՄԱՆ ՄԻՋՈՑՆԵՐԸ..... 7

6. ՊԱՐՏԱԿԱՆՈՒԹՅՈՒՆՆԵՐՆ ՈՒ ԻՆՍՏԻՏՈՒՑԻՈՆԱԼ ՍԽԵՄԱՆԵՐԸ 8

ԲՆԱՊԱՀՊԱՆԱԿԱՆ ԿԱՌԱՎԱՐՄԱՆ ԾՐԱԳԻՐ 10

ԲՆԱՊԱՀՊԱՆԱԿԱՆ ՄՈՆԻՏՈՐԻՆԳԻ ԾՐԱԳԻՐ..... 19

1. Նկարագիր

Էլեկտրամատակարարման հուսալիության ծրագրի Լրացուցիչ ֆինանսավորումը (ԷՄՀԾ ԼՖ), որի համար դիմել է Հայաստանի կառավարությունը, նախատեսված է էլեկտրահաղորդման գլխավորման ակտիվների հիմնանորոգման/փոխարինման միջոցով բարձրացնելու էլեկտրահաղորդման ցանցի հուսալիությունն ու կարողությունը: Այս նպատակին հասնելու նպատակով ԷՄՀԾ ԼՖ-ն ներառելու է Բարձրավոլտ էլեկտրական ցանցեր ՓԲԸ (ԲԷՑ) Վանաձոր-1 ենթակայանի վերակառուցումը: Ենթակայանը շահագործման էր հանձնվել 1933թ. և մասնակի հիմնորոգվել 1960-ական թվականներին: Ենթակայանի 110կՎ հատվածի մոտ կեսը հիմնանորոգվել էր 2008-2010թթ. KfW-ի ֆինանսավորած ծրագրի շրջանակում, այդ թվում մեկ էլեկտրահաղորդման գծի բջիջների, երկու գլխավոր ավտոտրանսֆորմատորային բջիջների և գլխավոր հաղորդաձողերի հիմնանորոգումը: Այնուամենայնիվ, ենթակայանի մնացած հատվածներն ունեն հիմնանորոգման կարիք: Վանաձոր-1 ենթակայանի հիմնանորոգման նախապատրաստական աշխատանքների շրջանակում պահանջվում է Բնապահպանական կառավարման ծրագիր (ԲԿԾ):

2. ԾՐԱԳՐԻ ՆԿԱՐԱԳԻՐ

Վայրը և տեղանքի նկարագիրը

Վանաձոր-1 ենթակայանը գտնվում է Վանաձոր քաղաքում (Լոռու մարզ)՝ Հայաստանի հյուսիս-արևմուտքում: Վանաձոր քաղաքը գտնվում է Փամբակի և Բագումի լեռնաշղթաների միջև՝ Տանձուտ և Փամբակ գետերի միախառնման գոտում ծովի մակարդակից 1376մ բարձրացության վրա:

Շրջանն ունի մեղմ կլիմա: Հուլիս ամսին միջին ջերմաստիճանը 18°C է, իսկ առավելագույն բացարձակ ջերմաստիճանը՝ 36°C : Հունվար ամսին միջին ջերմաստիճանը -3.1°C է, իսկ նվազագույն բացարձակ ջերմաստիճանը՝ -30°C : Միջին տարեկան ջերմաստիճանը 7.8°C է, միջին տարեկան հարաբերական խոնավությունը՝ 73%, տեղումների միջին տարեկան քանակը՝ 557մմ:

Տանձուտ և Վանաձոր գետերը հոսում են քաղաքի միջով: Վանաձորն ունի ստորգետնյա ջրային ռեսուրսներով: Քաղաքից հարավ անտառներ են: Շրջակա տարածքը հարուստ է բնական ռեսուրսներով, մասնավորապես բազալտով, տուֆով և շինարարական ավազով, գիպսով և կավով:

Գտնվելով կառուցապատված գոտում՝ շինարարական աշխատանքների տարածքում կենդանական աշխարհի գոյություն չունի: Շինարարության վայրն ունի համարյա հարթ մակերես և շրջապատված է քիմիական կոմբինատով արևելքից, հարավից և հարավ-արևմուտքից: Ենթակայանից հյուսիս և հյուսիս-արևելք՝ հարակից ճանապարհի մյուս կողմում, կա քարշային ենթակայան և լցակայան: Ամենամոտ բնակելի տունը 150մ հեռավորության վրա է: Մոտակայքում ջրային հոսքեր չկան:

Ենթակայանի մուտքի մոտով անցնող պետական ճանապարհը օգտագործվելու է շինարարական աշխատանքների ընթացքում հյուսիսից տեղանքին մոտենալու համար: Հիմնանորոգման աշխատանքների ընթացքում շինարարական մեքենաները մասնավոր հողակտորներ չեն հատի: Բոլոր շինարարական մեքենաներն ու սարքավորումները կայանվելու են ցանկապատված գոտու ներսում: Ծրագրի իրականացումը որևէ ժամանակավոր կամ մշտական ազդեցություն հարևան բիզնեսների վրա չի ունենա:

Ենթակայանը կառուցվել էր 1933թ. քիմիական գործարանի հարևանությամբ և ընդարձակվել ու հիմնանորոգվել 1980-ականների կեսին: Ենթակայանն ունի երկու 110կՎ օդային էլեկտրահաղորդման գիծ (ՕԷԳ), երկու 110/10կՎ- 40 ՄՎԱ հիմնական տրանսֆորմատոր (ՀՏ) և երկու 110/6կՎ-40ՄՎԱ ՀՏ: Չորս տրանսֆորմատորները լավ պահպանվում են. մեկ ՕԷԳ բջիջների, երկու հիմնական տրանսֆորմատորների բջիջների և ասոցացված գլխավոր հաղորդաձողը փոխարինվել են 2008-2010թթ.: Ենթակայանը զբաղեցնում է 2.3 հեկտար ցանկապատված տարածք, որն ունի հետևյալ չափերի տարբեր շինություններ (երկարություն x լայնություն).

- գլխավոր պահեստ՝ 33x7մ
- վառելիքի պահեստ՝ 6.3x6մ
- ավտոտնակներ՝ 25.2x9մ
- ավտոտնակ-պահեստ՝ 9x9մ
- ավտոլվացման կետ՝ 11.8x10.8մ
- վերանորոգման արհեստանոց և պահեստ՝ 36x6մ
- աշտարակ և վերանորոգման արհեստանոց՝ 25.5x20.7մ, 11.5x20մ
- 6կՎ շենք 1՝ 53x8մ
- 6կՎ շենք 2՝ 42x8մ
- ասոցացված 6կՎ շենքեր՝ 18.7x10մ, 9.3x8մ,
- 10կՎ շենք 1՝ 12.9x3.2մ, 3.6x3.8մ,
- 10կՎ շենք 2՝ 12.9x3.2մ, 3.6x3.8մ,
- պահակակետ՝ 3.7x3.7մ,
- այլ գրասենյակներ և պահեստներ՝ 9x3մ, 5x4.5մ, 6x3մ, 9x3մ, 6x9մ, 3x6մ, 3x9մ:

Ծրագրի աշխատանքների շրջանակը

Ենթակայանի վերակառուցումը ներառելու է հետևյալը.

- 110կՎ բաց բաշխիչ սարքի, այդ թվում Առափնյա-1 ՕԳ, թիվ 5, 6 Տր-ների, հաղորդաթիթեղների միակցիչ, երկու լարման տրանսֆորմատորների (LS) և ասոցացված հաղորդաձողի վերակառուցումը,

- 10կվ հատվածի վերակառուցումը, այդ թվում բաշխման սարքերի, հոսանքի տրանսֆորմատորների (ՀՏ) և LS փոխարինումը,
- ճկվ հատվածի վերակառուցումը,
- SCADA համակարգի տեղադրումը և պաշտպանության ռելեների փոխարինումը ավելի քան 60 սնուցող սարքեր ունեցող ճկվ և 10կվ հատվածների համար,
- ՓՀ ՀՀ համակարգերի, այդ թվում բաշխման համակարգի, լիցքավորման ազրեգատների, փոխարկիչների և մարտկոցների փոխարինումը,
- հողակցման համակարգի վերակառուցումը,
- թափված յուղի հավաքման համակարգի վերակառուցումը,
- ճանապարհների և մայթերի նորոգումը,
- Մալուխային խրամուղիների վերակառուցումը,
- տեխնիկական ջրի խողովակի փոխարինումը և խմելու ջրի խողովակի կառուցումը
- հրդեհի ահազանգման համակարգի տեղադրումը,
- արհեստանոցի և պահակակետի վերակառուցումը,
- սենյակների նորոգումը և պատուհանների ու դռների փոխարինումը,
- արտաքին լուսավորության վերականգնումը և
- պարսպի նորոգումը:

Այս բոլոր աշխատանքները տեղի են ունենալու արդեն գոյություն ունեցող ենթակայանի տարածքում (ինչպես ցույց է տրված պատկեր 1-ում), և ազդեցության գոտին սահմանափակված կլինի գոյություն ունեցող ենթակայանի տարածքով:

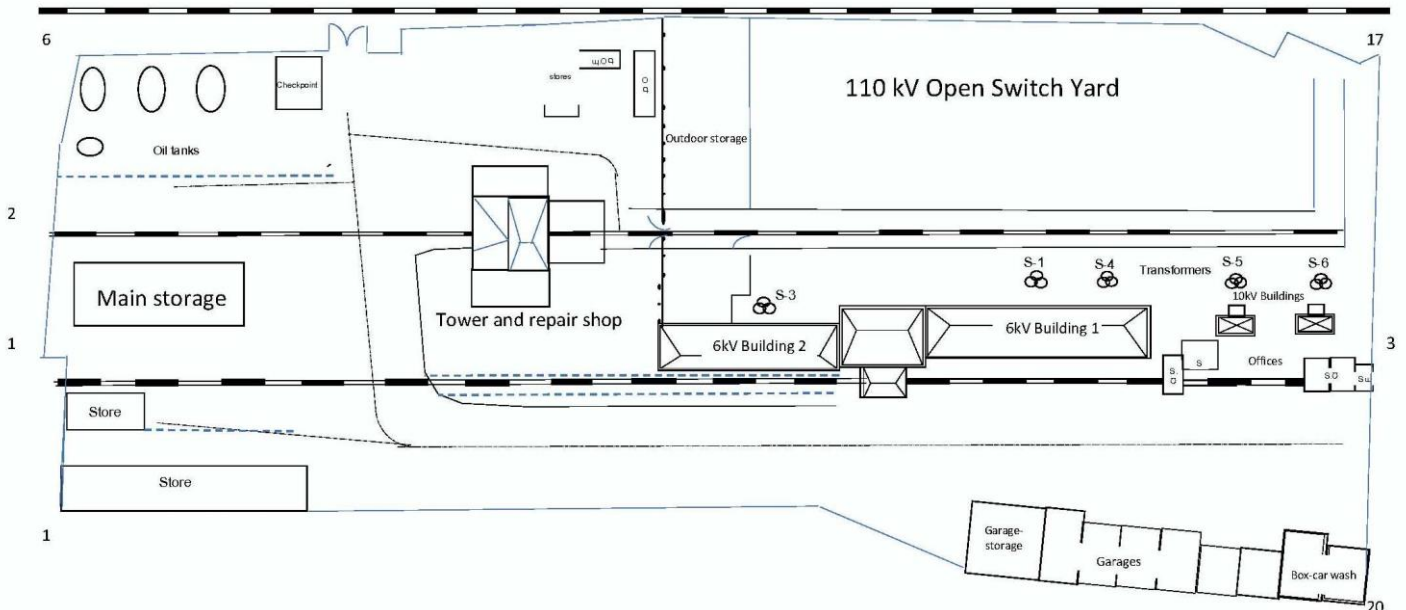

Պատկեր 1: Տեղանքի հատակագիծ**3. ՕՐԵՆՍԴՐՈՒԹՅՈՒՆ**

Հայաստանի հետևյալ օրենսդրությունը սահմանում է ծրագրի աշխատանքներին վերաբերող իրավական շրջանակը:

Մթնոլորտային օդի պահպանության մասին ՀՀ օրենք (1994թ.)

Մթնոլորտային օդի պահպանության մասին օրենքի նպատակն է ՀՀ այն գլխավոր սկզբունքները, որոնք ուղղված են մթնոլորտային օդի մաքրության ապահովմանը և օդի որակի բարելավմանը, օդի որակի վրա քիմիական, ֆիզիկական, կենսաբանական և այլ ներգործության կանխմանն ու մեղմանը և հասարակական հարաբերությունների կարգավորումը:

Այս օրենքի համաձայն կապալառուն պետք է քանդման և շինարարական աշխատանքներն, ինչպես նաև թափոնների փոխադրումը ու ժամանակավորման պահեստավորումը կազմակերպի այնպես, որ նվազեցնի փոշու և այլ տեսակի արտանետումները օդ:

Թափոնների մասին ՀՀ օրենք (2004թ.)

Օրենքն ապահովում է իրավական և տնտեսական հիմք թափոնների հավաքման, փոխադրման, դրանց ազատման, վերամշակման, ինչպես նաև բնական ռեսուրսների, մարդկանց կյանքի ու առողջության վրա բացասական ներգործության կանխման համար: Օրենքը սահմանում է պետական լիազորված մարմինների, ինչպես նաև թափոններ ստեղծող կազմակերպությունների դերերը և պարտականությունները թափոնների կառավարման բնագավառում:

Այս օրենքի համաձայն քանդման, շինարարության, ապամոնտաժման և տեղադրման աշխատանքների արդյունքում ստեղծված թափոնները պետք է համապատասխան կերպով վերամշակվեն կամ հեռացվեն դրանց համար նախատեսված վայրերում:

Շրջակա միջավայրի վրա ազդեցության գնահատման մասին ՀՀ օրենք (1995թ.)

Օրենքը սահմանում է գործունեության այն տեսակները, որոնք ենթակա են շրջակա միջավայրի ազդեցության գնահատման և էկոլոգիական փորձաքննության:

Համաձայն այս օրենքի Վանաձոր-1 ենթակայանում պլանավորվող աշխատանքները ենթակա չեն էկոլոգիական փորձաքննության:

Քաղաքաշինության մասին ՀՀ օրենք (1998թթ.)

Համաձայն այս օրենքի Վանաձոր-1 ենթակայանում պլանավորվող աշխատանքները չեն պահանջում շինարարական թույլտվության առկայություն:

4. ՀԱՆՐԱՅԻՆ ԶՆՆԱՐԿՈՒՄՆԵՐ

Վանաձոր-1 ենթակայանի հարևան համայնքները համարվում են ազդեցության ենթակա կողմեր շինարարության և շահագործման փուլերի ընթացքում: ԲԿԾ-ը հրապարակվելու է ԲԷՑ-ի ինտերնետային կայքում և բաց կլինեն արձագանքների համար: Պլանավորվող աշխատանքների վերաբերյալ կարճ տեղեկատվությունը և հարցերի ու բողոքների համար կապի տվյալները կտեղադրվեն աշխատանքների իրականացման վայրում և/կամ դրա անմիջական մոտակայքում/համայնքում:

5. ՀՆԱՐԱՎՈՐ ԱԶԳԵՑՈՒԹՅՈՒՆՆԵՐԸ ԵՎ ՄԵՂՄՄԱՆ ՄԻՋՈՑՆԵՐԸ

ԲԿԾ-ը ծածկում է բնապահպանական ու սոցիալական ազդեցությունները, որոնք կարող են առաջանալ ծրագրի իրականացման հետևանքով, և ապահովում է մեղմման միջոցներ, որոնք ծածկում են ենթակայանների համար սարքավարումների բարելավման և նոր սարքավորումների տեղադրման արդյունքում առաջացող ազդեցությունները, այդ թվում աշխատողների առողջությանն ու անվտանգությունը, հողային աշխատանքները և կոշտ ու վտանգավոր թափոնների կառավարումը: Բնապահպանական կառավարման ծրագիրը, որն ընդգրկում է կառավարման ու մոնիտորինգի ծրագրերը ըստ ծրագրի իրականացման փուլերի և աշխատանքների, ներկայացված է Հավելված 1-ում:

Թափոնների կառավարումը բնապահպանական ազդեցությունների մեղմման` ծրագրի համար մշակված պլանի ամենաբարդ խնդիրն է: Շինարարության փուլում նախատեսվող թափոնների գլխավոր տեսակներն են` (1) անվտանգ` քանդման հետևանքով առաջացած բեկորները, այլ տեսակի անվտանգ շինարարական թափոնը, փորման աշխատանքների արդյունքում նյութերի ավելցուկը, հնացած սարքավորումները, և (2) վտանգավոր` կապարի մարտկոցները և մարտկոցային թթուները, օգտագործված դողերը, ֆիլտրերը և շինարարական տեխնիկայի ու մեքենաների յուղերը:

Անվտանգ թափոնները` քանդման հետևանքով առաջացած բեկորները, այլ տեսակի անվտանգ շինարարական թափոնը, փորման աշխատանքների արդյունքում նյութերի ավելցուկը, կհեռացվեն պաշտոնապես հատկացված վայրեր: Մինչև թափոնների հեռացումը շինարարության կապալառուն պետք է ստանա Վանաձորի քաղաքապետարանի թույլտվությունը:

Հնացած սարքավորումները կպահվեն Վանաձոր-1 ենթակայանի տարածքում մինչև դրանց վաճառքը կամ հնարավոր կրկնակի օգտագործումը ԲԷՑ-ի կողմից: Ենթակայանի բացօդյա պահեստի գոտին կօգտագործվի որպես շահագործումից հանված սարքավորումների պահեստ:

Շինարարական տեխնիկայի և մեքենաների սպասարկումը կատարվելու է մասնագիտացված սպասարկման կենտրոններում, որոնք նաև ընդունում են օգտագործված դողեր, ֆիլտրերի ու յուղեր:

Քանի որ շահագործումից հանված կապարի մարտկոցների և մարտկոցային թթվի թափումը աղբանոցում արգելված է, և քանի դեռ ներկայումս երկրում չկա վերամշակման/չեզոքացման լիցենզավորված տեղական կայան, թթու պարունակող մարտկոցները պետք է փոխադրվեն Յկմ հյուսիս-արևմուտք ԲԷՑ-ի հյուսիսային մասնաճյուղ, որ գտնվում է Վանաձոր քաղաքում, և համապատասխան կերպով պահվեն պահեստում թթվի հեռացումից հետո, մինչև որ ստեղծվի նման տեսակի կայան: Կապարի մարտկոցները փոխադրվելու են փակ և կնքված կոնտեյներներում, կլինեն պատշաճ կերպով ծածկված և ամրացված փոխադրող բեռնատարին: Բեռնատարը կրելու է վտանգավոր բեռի առկայության մասին նշան: Մարտկոցները պաշտպանվելու են կարճ միացումից և փակ մեքենայով փոխադրման ընթացքում շարժվելուց: Պահեստը պետք է լինեն կողավող և օդափոխվող սենյակ՝ չթափանցող նյութով պատված հատակով և մարտկոցների համար պահարաններով: Թթուն պահվելու է համապատասխան բաքերում, որոնք ունեն երկրորդային մեկուսիչ պատյան: ԲԷՑ-ի վերապատրաստում անձնակազմը կպատրաստի մարտկոցներն ու թթուն պահպանմանը: Թթի հետ վարվելու դեպքում անձնակազմը պետք է օգտագործի համապատասխան անձնական պաշտպանիչ պարագաներ:

ԲԿԾ-ն կապ է սահմանում սույն հաշվետվությունում նշված կառավարման ու մեղմման միջոցների և ծրագրի շինարարության ու շահագործման փուլերի ընթացքում միջոցների ճիշտ իրականացման ու կառավարման միջև: Այն տալիս է մանրամասն տվյալներ այդ ազդեցությունների մեղմման միջոցների ու պարտականությունների, մեղմման ծախսերի և մեղմման միջոցների իրականացման ու արդյունավետության մոնիտորինգի ու վերահսկողության վերաբերյալ:

6. ՊԱՐՏԱԿԱՆՈՒԹՅՈՒՆՆԵՐՆ ՈՒ ԻՆՍՏԻՏՈՒՑԻՈՆԱԼ ՍԽԵՄԱՆԵՐԸ

ԲԷՑ-ը պատասխանատու է ԲԿԾ իրականացման համար: Բնապահպանական կառավարման ծրագրի աղյուսակը, քաղված այս ԲԿԾ-ից, ներառվելու է մրցութային փաթեթում և կազմելու է աշխատանքների կատարման պայմանագրերի մասը, որպեսզի կապալառուն տեղյակ լինի կիրառվելիք մեղմման միջոցների մասին, կարողանա ճիշտ գնահատել դրանց գծով ծախսը ու ներառել նախահաշվում և պահպանի ԲԿԾ-ով նախատեսված պարտավորությունները, ինչպես պայմանագրի ցանկացած այլ պայման:

Շինարարության կապալառու պարտականությունները

Շինարարական ընկերությունը պետք է ստանա պահանջվող ցանկացած լիցենզիա, թույլտվություն (օրինակ՝ թափոնների հեռացման և այլնի համար) իր իրավասության շրջանակներում:

ԲԿԾ իրականացման մոնիտորինգը

ԲԷՑ-ը ընդհանուր պատասխանատվություն է կրում ԲԿԾ իրականացման և աշխատանքների բնապահպանական մոնիտորինգի կազմակերպման համար:

Աշխատանքների բնապահպանական մոնիտորինգը պետք է կատարվի սույն հաշվետվությունում ներկայացված Բնապահպանական կառավարման ծրագրին համապատասխան, և մոնիտորինգի արդյունքները պետք է արձանագրվեն բնապահպանական վերահսկողության ամսական հաշվետվություններում:

ՀԱՎԵԼՎԱԾ 1: ԲՆԱՊԱՀՊԱՆԱԿԱՆ ԿԱՌԱՎԱՐՄԱՆ ԾՐԱԳԻՐ

ԲՆԱՊԱՀՊԱՆԱԿԱՆ ԿԱՌԱՎԱՐՄԱՆ ԾՐԱԳԻՐ

Գործողություն	Հնարավոր ազդեցություն	Մեղմման միջոց	Մեղմման հայտանիշ	Մեղմման արժեք	Մեղմման համար պատասխանատու
ՇԻՆԱՐԱՐՈՒԹՅԱՆ ՓՈՒԼ					
1. Աշխատանքի անվտանգություն	Վնասվածքներ և պատահարներ աշխատանքների կատարման վայրում	<ul style="list-style-type: none"> - Շինարարության աշխատողներին ապահովում համազգեստով և ԱՊՍ-ով - Շինարարական սարքավորումների շահագործման և ԱՊՍ օգտագործման կանոնների խիստ պահպանում 	<ul style="list-style-type: none"> - Չննման ընթացքում շինարարության աշխատողները կրում էին համազգեստներ և համապատասխան պաշտպանիչ հանդերձանք - Չննման ընթացքում սարքավորումների շահագործման և օգտագործման հրահանգների խախտումներ չեն արձանագրվել 	Ոչ մի կոնկրետ լրացուցիչ ծախս. կապալառուի հասարակ պատասխանատվություն է	Շինարարության կապալառու
2. Քանդում և շինարարություն	Օդի աղտոտում փոշիով և արտանետումներով	<ul style="list-style-type: none"> - Քանդումից առաջացած բեկորների պահում հսկվող գոտում և ցողում ջրով փոշու առաջացումը նվազեցնելու համար - Փոշու առաջացման ճնշում պնևմատիկ փորումների/պատերի քանդման ընթացքում շարունակական ցողման և/կամ փոշուց պաշտպանող էկրանի տեղադրման միջոցով - Շրջակա միջավայրը (մայթերը և ճանապարհները) պահել մաքուր բեկորներից փոշու առաջացումը նվեցնելու նպատակով 	<ul style="list-style-type: none"> - Չհսկվող տարածքում քանդման չցողված բեկորներ չեն հայտնաբերվել - Ոչ մի պնևմատիկ փորում /պատերի քանդում առանց շարունակական ցողման և/կամ փոշուց պաշտպանող էկրանի տեղադրման - Չննման ընթացքում շրջակա միջավայրը (մայթերը և ճանապարհները) եղել է մաքուր բեկորներից - Չննման ընթացքում աշխատանքների 	Ոչ մի կոնկրետ լրացուցիչ ծախս. կապալառուի հասարակ պատասխանատվություն է	Շինարարության կապալառու

Գործողություն	Հնարավոր ազդեցություն	Մեղմման միջոց	Մեղմման հայտանիշ	Մեղմման արժեք	Մեղմման համար պատասխան-նատու
		<ul style="list-style-type: none"> - աշխատանքների կատարման վայրում շինարարական նյութերի/ թափոնների բաց այրման արգելում - Շինարարական տեխնիկան և մեքենաները պահել պատշաճ տեխնիկական վիճակում՝ բացառելով ավելորդ արտանետումները - Շինարարական մեքենաները անգործ չպահել 	<ul style="list-style-type: none"> կատարման վայրում շինարարական նյութերի/ թափոնների բաց այրում չի հայտնաբերվել - Չննման ընթացքում շինարարական տեխնիկան և մեքենաները շահագործվել են առանց ավելորդ արտանետումների - Մոտակայքի բնակիչներից բողոքներ չեն եղել 		
	Աղմուկի ստեղծում	<ul style="list-style-type: none"> - Աշխատանքային ժամերի հարգում - Գեներատորների, օդի կոմպրեսորների և այլ ուժային մեխանիկական սարքավորումների շարժիչների ծածկերի փակում շահագործման ընթացքում, և սարքավորումների՝ բնակելի տարածքներից հնարավորինս հեռու տեղադրում - Աղմկախլացուցիչների տեղադրում շարժական կայանների և սարքավորումների վրա - սարքավորումների կանխարգելիչ պահպանություն աղմուկը նվազեցնելու նպատակով - Ոչ անհրաժեշտ և չօգտագործվող 	<ul style="list-style-type: none"> - Աշխատանքային ժամերից հետո ոչ մի աշխատող շինարարական սարքավորում չի հայտնաբերվել - Չննման ընթացքում շինարարական սարքավորումները եղել են լավ տեխնիկական վիճակում - Չննման ընթացքում միացված չօգտագործվող սարքավորումներ չեն հայտնաբերվել - Մոտակայքի բնակիչներից բողոքներ չեն եղել 	Ոչ մի կոնկրետ լրացուցիչ ծախս. կապալառուի հասարակ պատասխանատվություն է	Շինարարության կապալառու

Գործողություն	Հնարավոր ազդեցություն	Մեղմման միջոց	Մեղմման հայտանիշ	Մեղմման արժեք	Մեղմման համար պատասխան-նառու
		սարքավորումների անջատում			
3. Շինարարական նյութերով ապահովում	Ստանդարտին չհամապատասխանող նյութերի մատակարարում, ինչը կարող է ռիսկեր ստեղծել կառույցի անվտանգության և մարդկանց առողջության համար	Շինարարական նյութերի ձեռքբերում գրանցված մատակարարներից	Ծագման հավաստագրեր ունեցող ստանդարտ որակի շինարարական նյութերի մատակարարում	Չկա	Շինարարության կապալառու
4. Շինարարական նյութերի և թափոնների փոխադրում Շինարարական տեխնիկայի տեղաշարժ	<ul style="list-style-type: none"> - Աղտոտում մեքենաների վատ տեխնիկական վիճակի և չծածկված բեռնատարների տեղաշարժի պատճառով - Աղմուկի և փոշու պատճառով տեղի բնակչությանը պատճառած անհարմարություն 	<ul style="list-style-type: none"> - Մեքենաների և սարքավորումների պատշաճ տեխնիկական վիճակը - Բեռների պաստառում - Փոխադրման հաստատված ժամերի և երթուղիների հարգում 	<ul style="list-style-type: none"> - Չննման ընթացքում մեքենաները և տեխնիկական եղել են պատշաճ տեխնիկական վիճակում - Չննման ընթացքում չծածկված բեռներ չեն հայտնաբերվել - աշխատանքային ժամերից հետո ոչ մի աշխատանք չի իրականացվում, որ կարող է խանգարել մոտակայքի բնակչությանը - Մոտակայքի բնակիչներից բողոքներ չեն եղել 	Ոչ մի կոնկրետ լրացուցիչ ծախս. կապալառուի հասարակ պատասխանատվություն է	Շինարարության կապալառու
5. Շինարարական սարքավորումների շահագործումը աշխատանքների կատարման վայրում	<ul style="list-style-type: none"> - Շրջակա միջավայրի աղտոտում արտանետումների և արտահոսքի պատճառով - Մոտակայքի բնակչությանը 	<ul style="list-style-type: none"> - Շինարարական սարքավորումների պատշաճ տեխնիկական վիճակը - Ոչ մի ավելորդ արտանետում - Ոչ մի վառելիքի և քսուքի 	<ul style="list-style-type: none"> - Չննման ընթացքում մեքենաները և տեխնիկական եղել են պատշաճ տեխնիկական վիճակում - Հաստատված 	Ոչ մի կոնկրետ լրացուցիչ ծախս. կապալառուի հասարակ պատասխանատվություն է	Շինարարության կապալառու

Գործողություն	Հնարավոր ազդեցություն	Մեղման միջոց	Մեղման հայտանիշ	Մեղման արժեք	Մեղման համար պատասխան-նառու
	պատճառած անհարմարություն	արտահոսք - Աշխատանքային ժամերի պահպանում	աշխատանքային ժամերից հետո ոչ մի շահագործվող ծանր տեխնիկա կամ մեքենա չի հայտնաբերվել - Սոտակայքի բնակիչներից բողոքներ չեն եղել		
6. Շինարարության սարքավորումների պահպանում	- Սարքավորումների շահագործման հետևաբով գետնային ջրերի և հողի աղտոտում նավթամթերքներով - Վնասում հրդեհի դեպքում	- Մեքենաների և շինարարական սարքավորումների լվացում շինարարության տարածքից դուրս կամ բնական հոսքերից առավելագույն հեռավորության վրա - Շինարարական սարքավորումների լիցքավորում և քսում նախապես որոշված լցման կայաններում/սպասարկման կետերում	- Մեքենայի լվացման արդյունքում ոչ մի ուղղակի արտահոսք դեպի ջրի ավազաններ - Շինարարության տարածքի սահմաններում կամ մոտակայքում գետնի վրա վառելիքի կամ քսանյութերի հետքեր չեն հայտնաբերվել - Հրդեհի մարման հիմնական միջոցների առկայություն շինարարության տարածքում	Ոչ մի կոնկրետ լրացուցիչ ծախս. կապալառուի հասարակ պատասխանատվություն է	Շինարարության կապալառու
7. Հողային աշխատանքներ	- Բուսականության կորուստ հողի կուտակման պատճառով և մասնիկներով մակերեսային ջրերի աղտոտման միևնույն պայմանում	- Հողի վերին շերտի հեռացում և ժամանակավոր կուտակում հողի ռեկուլտիվացիայի համար - Փորված հողի ժամանակավոր պահում որոշված վայրերում - Փորված հողի հետ լցում ըստ անհրաժեշտության և ավելորդ զանգվածի հեռացում գրավոր	- Ավելորդ նյութերի հեռացում մշտական պահման համաձայնեցված անվտանգ վայրեր առանց քայքայման վտանգի և ջրուղիների արգելափակման - Աշխատանքների ավարտից հետո շինարարության	Կապալառուն պետք է դեպի վերջնական հեռացման վայրեր ավելորդ նյութերի փոխադրման ծախսը ներառի նախահաշվի մեջ	Շինարարության կապալառու

Գործողություն	Հնարավոր ազդեցություն	Մեղմման միջոց	Մեղմման հայտանիշ	Մեղմման արժեք	Մեղմման համար պատասխան-նատու
		հաստատված վայրեր	տարածքում ավելորդ նյութերի մնացորդների բացակայություն -		
8. Անվտանգ շինարարական թափոնների ստեղծում	<ul style="list-style-type: none"> - Հողի, մակերեսային և ստորգետնյա ջրերի աղտոտում - Պատահարներ շինարարության տարածքում շինարարական նյութերի և բեկորների ցրված մասնիկների պատճառով - Շինարարության տարածքի և շրջապատի գեղագիտական տեսքի վատացում 	<ul style="list-style-type: none"> - Շինարարական թափոնների ժամանակավոր պահեստավորում հատուկ հատկացված վայրերում ենթակայանի ցանկապատված տարածքում - Վանաձորի քաղաքապետարանից ստացված գրավոր համաձայնություն ավելորդ նյութերի ու շինարարական թափոնների հեռացման վերաբերյալ - Թափոնների ժամանակին հեռացումը պատշոնապես հատկացված վայրեր 	<ul style="list-style-type: none"> - Աշխատանքների կատարման վայրում շինարարական թափոնը կուտակված են հատուկ վայրերում - Աշխատանքների կատարման վայրում շինարարական թափոնների ոչ մի ավելցում 	Կապալառում պետք է թափոնների փոխադրման/ հեռացման ծախսը ներառի նախահաշվում	<p>Վանաձորի քաղաքապետարան</p> <p>Շինարարության կապալառու</p>
9. Հնացած սարքավորումների հեռացումից թափոնների առաջացում	<ul style="list-style-type: none"> - Հողի, մակերեսային և ստորգետնյա ջրերի աղտոտում - Պատահարներ շինարարության տարածքում շահագործումից հանված, ցրված նյութերի ու սարքավորումների պատճառով - Շինարարության աշխատանքների կատարման վայրի և 	- Շահագործումից հանված սարքավորումների ժամանակավոր պահեստավորում Վանաձոր-1 ենթակայանի տարածքում հատուկ հատկացված վայրերում	- Վանաձոր-1 ենթակայանում հայտնաբերված շահագործումից հանված սարքավորումները հավաքված են հատուկ վայրերում	Ներառվելու է ենթակայանի շահագործման և պահպանության բյուջեում	<p>Շինարարության կապալառու</p> <p>ԲԷՑ</p>

Գործողություն	Հնարավոր ազդեցություն	Մեղմման միջոց	Մեղմման հայտանիշ	Մեղմման արժեք	Մեղմման համար պատասխան-նառու
	<p>շրջապատի գեղագիտական տեսքի վատացում</p>				
<p>10. Մարտկոցների փոխարինումից թունավոր թափոնների առաջացում</p>	<ul style="list-style-type: none"> - Հողի, մակերեսային և ստորգետնյա ջրերի աղտոտում հին սարքավորումներից թթուների արտահոսքի պատճառով - Վտանգներ շինարարության տարածք մտնող շինարարության աշխատողների և այլ մարդկանց առողջությանը - Վտանգներ թափոնների պահման վայրեր մտնող շինարարության աշխատողների և այլ մարդկանց առողջությանը 	<ul style="list-style-type: none"> - Թունավոր թափոնների (օգտագործված մարտկոցներ, մարտկոցային թթու և այլն) խիստ առանձնացում ենթակայանում ստեղծված այլ տեսակի թափոններից - Թունավոր թափոնների պատրաստում պահեստավորմանը՝ դրանք տեղավորելով կոնտեյներներում և պիտակավորելով (բաղադրության, հատկությունների և վարման կանոնների վերաբերյալ մասնամասներ) - տարածքի պատրաստում թունավոր թափոնների պահեստավորմանը (անթափանցելի հատակի ծածկի, պահարանների, օդափոխման համակարգերի, անվտանգության համակարգերի և այլնի տրամադրում) - Թունավոր թափոնների անվտանգ պահեստավորում 	<ul style="list-style-type: none"> - Աշխատանքների իրականացման վայրում հայտնաբերված վտանգավոր թափոնները առանձնացված են մյուս թափոններից - ԲԷՑ-ի հյուսիսային մասնաճյուղում հայտնաբերված վտանգավոր թափոնները պահված են անվտանգ կոնտեյներներում և կրում են բաղադրության, հատկությունների և վարման կանոնների վերաբերյալ պիտակներ 	<p>Ներառվելու է ենթակայանի շահագործման և պահպանության բյուջեում</p>	<p>Շինարարության կապալառու</p> <p>ԲԷՑ</p>
<p>11. Շինարարության տարածքի ռեկուլտիվացիա և լանդշաֆտի</p>	<p>Լանդշաֆտի գեղագիտական արժեքի կորուստ ենթակայանի</p>	<p>- շինարարության բազայի (եթե այդպիսին առկա է) և մերձատար ճանապարհների (եթե</p>	<p>- Կապալառուի դեմոբիլիզացիայից հետո աշխատանքային</p>	<p>Ներառված է ծրագրի ծախսերի մեջ</p>	<p>Շինարարության կապալառու</p>

Գործողություն	Հնարավոր ազդեցություն	Մեղմման միջոց	Մեղմման հայտանիշ	Մեղմման արժեք	Մեղմման համար պատասխան-նատու
վերականգնում	հիմնանորոգման/ ընդարձակման պատճառով	այդպիսիք առկա են) ապամոնտաժում և տարածքների ներդաշնակեցում լանֆշաֆտի հետ - Շինարարության տարածքի և մշտական մերձատար ճանապարհների վերջնական մաքրում և տարածքի կանաչապատում	ճամբարի մնացորդների բացակայություն - Ժամանակավոր մերձատար ճանապարհները ներդաշնակեցված են բնապատկերի հետ և նպաստավոր պայմանների առկայություն բուսականություն վերականգնման համար - Շինարարության կանաչապատված տարածք		
12. Երթևեկության և հետիոտների անվտանգություն	Ուղղակի և անուղղակի վտանգներ հասարակական երթևեկությանը և հետիոտներին շինարարական աշխատանքների կողմից	- Ջգուշացնող նշանների, արգելքների և երթևեկության ուղղության շեղում - Երթևեկության կառավարման համակարգ և անձնակազմի ուսուցում, հատկապես շինարարության տարածքի հասանելիության և մոտակա ծանր երթևեկության կառավարման համար: Անվտանգ անցումների ապահովում հետիոտների համար այն վայրերում, որտեղով անցնում են շինարարական մեքենաները - Աշխատանքային ժամերի հարմարեցում տեղի	- Ապահով շինարարական տարածք - Աշխատանքների հստակ տեսանելի տարածք, հանրության զգուշացում հնարավոր վտանգների վերաբերյալ - Շինարարության կարգավորված երթևեկություն -	Ներառված է ծրագրի ծախսերի մեջ	Շինարարության կապալառու

Գործողություն	Հնարավոր ազդեցություն	Մեղմման միջոց	Մեղմման հայտանիշ	Մեղմման արժեք	Մեղմման համար պատասխան-նատու
		<p>երթևեկությանը, օրինակ՝ խուսափում փոխադրման խոշոր աշխատանքներից երթևեկության պիկ ժամերին,</p> <ul style="list-style-type: none"> - Տարածքում երթևեկության ակտիվ կառավարում պատրաստված և տեսանելի անձնակազմի կողմից, եթե դա պահանջվում է մարդկանց անվտանգ ու հարմարավետ տեղաշարժի համար 			
ՇԱՀԱԳՈՐԾՄԱՆ ՓՈՒԼ					
<p>1. Վտանգավոր թափոնների (յուղոտ լաթեր, յուղով աղտոտված ավազ) առաջացում</p>	<ul style="list-style-type: none"> - Վտանգ ենթակայանի անձնակազմի առողջության համար - ենթակայանի տարածքի և շրջապատի հողերի, մակերեսային և ստորգետնյա ջրերի աղտոտում 	<ul style="list-style-type: none"> - Վտանգավոր թափոնների առանձնացում ենթակայանում առաջացած այլ տեսակի թափոններից - Համապատասխան կերպով կնքված և պահպանվող պահեստային տարածքի առկայություն վտանգավոր նյութերի համար - Համաձայնություն հատկապես լիցենզավորված մարմինների հետ ազգային օրենսդրությանը և լավագույն ազգային պրակտիկային համապատասխան վտանգավոր թափոնները տարածքից դուրս բերելու և վերամշակելու/հեռացնելու 	<p>Լավ սանիտարական պայմաններ ենթակայանում և դրա շուրջ</p>	<p>Ներառվելու է ենթակայանի շահագործման և պահպանության բյուջեում</p>	<p>ԲԷՑ</p>

Գործողություն	Հնարավոր ազդեցություն	Մեղման միջոց	Մեղման հայտանիշ	Մեղման արժեք	Մեղման համար պատասխան-նառու
2. Ենթակայանի սարքավորումների շահագործում և պահպանում	Ենթակայանի տարածքի և շրջապատի հողերի, մակերեսային և ստորգետնյա ջրերի աղտոտում	վերաբերյալ - Տարածքում թափված յուղերի դեմ գործիքների արկղի առկայություն թափված և արտահոսած յուղերը մաքրելու համար - Շահագործման ու պահպանության ընթացքում յուղի թափման և արտահոսքի կանխում - Արտահոսած և պատահաբար թափված յուղերի ժամանակին մաքրում	Լավ սանիտարական պայմաններ ենթակայանում և դրա շուրջ	Ներառվելու է ենթակայանի շահագործման և պահպանության բյուջեում	ԲԷՑ
3. Պատրաստվածություն արտակարգ իրավիճակներին	Ենթակայանի շահագործման խափանում՝ անհարմարություն պատճառելով սպառողներին	Հրդեհի վերաբերյալ ահազանգման և հրդեհի տեղայնացման համակարգի և արտակարգ իրավիճակներում էլեկտրամատակարարման ռեզերվային համակարգերի առկայություն	Ենթակայանի հարթ շահագործում	Ներառվելու է ենթակայանի շահագործման և պահպանության բյուջեում	ԲԷՑ

ԲՆԱՊԱՀՊԱՆԱԿԱՆ ՄՈՆԻՏՈՐԻՆԳԻ ԾՐԱԳԻՐ

Գործողություն	Ի՞նչ (պարամետր է հսկվում)	Որտե՞ղ է (հսկվելիք պարամետրը)	Ինչպե՞ս է (հսկվում պարամետրը)	Ե՞րբ (սահմանել հաճախակա- նությունը/ կամ շարունակա- կանությունը)	Ինչու՞ է (հսկվում պարամետրը)	Ո՞վ է (պատաս- խանատու մոնիտորինգի համար)
ՇԻՆԱՐԱՐՈՒԹՅԱՆ ՓՈՒԼ						
1. Շինարարական նյութերով ապահովում	Շինարարական նյութերի ձեռքբերում գրանցված մատակարարներից	Մատակարարի գրասենյակում կամ պահեստում	Նյութերի պիտակների և/կամ հավաստագրերի (եթե այդպիսիք առկա են) ստուգում	Մատակարարման պայմանագրերի կնքման ընթացքում	Ապահովել շինարարական նյութերի հուսալիությունն ու դրանց անվտանգությունը մարդու առողջության համար	ԲԷՑ
2. Շինարարական նյութերի և թափոնների փոխադրում Շինարարական տեխնիկայի տեղաշարժ	<ul style="list-style-type: none"> - Մեքենաների և սարքավորումների տեխնիկական վիճակը - Բեռների պատատում - Փոխադրման հաստատված ժամերի և երթուղիների հարգում 	<ul style="list-style-type: none"> - Շինարարության տարածք - Շինարարական նյութերի և թափոնների փոխադրման երթեր 	Ենթակայանին հարակից ճանապարհների զննում շարժման երթուղու ուղղությամբ	Ընտրանքային զննումներ աշխատանքային ժամերի ընթացքում	<ul style="list-style-type: none"> - սահմանափակել արտանետումներով հողի և օդի աղտոտումը - սահմանափակել աղմուկի և վիբրացիայի հետևանքով տեղական համայնքներին պատճառած անհարմարությունը - նվազագույնի հասցնել երթևեկության խափանումը 	ԲԷՑ Ճանապարհային ոստիկանություն
3. Փոշի	Օդափոխությունը տեղում	Շինարարության տարածք և մերձատար ճանապարհ	Տեսողական զննում	Կրկնվող	Նվազեցնել ռիսկերը անձնակազմի և հարևան համայնքների համար	ԲԷՑ

Գործողություն	Ի՞նչ (պարամետր է հսկվում)	Որտե՞ղ է (հսկվելիք պարամետրը)	Ինչպե՞ս է (հսկվում պարամետրը)	Ե՞րբ (սահմանել հաճախակա- նությունը/ կամ շարունակա- կանությունը)	Ինչու՞ է (հսկվում պարամետրը)	Ո՞վ է (պատաս- խանատու մոնիտորինգի համար)
4. Աղմուկ	<ul style="list-style-type: none"> - Աշխատանքային ժամերին հետևում - Մեքենաների և տեխնիկայի տեխնիկական վիճակը - Աղմուկի մակարդակը (բողոքների դեպքում) 	Շինարարու- թյան տարածք	<ul style="list-style-type: none"> - Տեսողական զննում - Աղմուկի մակարդակի չափում գործիքներով (բողոքների դեպքում) 	<ul style="list-style-type: none"> - Կրկնվող - Բողոքից հետո երկու հատվածի ընթացքում 	Նվազեցնել անհարմարությունն երը անձնակազմի և հարևան համայքների համար	ԲԷՑ
5. Շինարարության սարքավորումների պահպանում	<ul style="list-style-type: none"> - Մեքենաների և շինարարական սարքավորումների լվացում շինարարության տարածքից դուրս կամ բնական հոսքերից առավելագույն հեռավորության վրա - Շինարարական սարքավորումների լիցքավորում և քսում նախապես որոշված լցման կայաններում/սպասարկման կետերում 	Շինարարու- թյան տարածք	Աշխատանքների զննում	Ընտրանքային զննումներ աշխատանքային ժամերի ընթացքում	<ul style="list-style-type: none"> - Խուսափել սարքավորումների շահագործման ընթացքում նավթամթերքներով ջրի և հողի աղտոտումից - Ժամանակին տեղայնացնել և նվազեցնել հնարավոր վնասը 	ԲԷՑ
6. Հողային աշխատանքներ	<ul style="list-style-type: none"> - Հողի վերին շերտի հեռացում և ժամանակավոր կուտակում հողի ռեկուլտիվացիայի համար - Փորված հողի ժամանակավոր պահում որոշված վայրերում - Փորված հողի հետ լցնում ըստ անհրաժեշտության և ավելորդ զանգվածի հեռացում գրավոր հաստատված վայրեր 	Շինարարու- թյան տարածք	Աշխատանքների զննում	Հողային աշխատանքների ընթացքում	<ul style="list-style-type: none"> - Սահմանափակել բուսականության կորուստը հողի կուտակման հետևաքով և մինիմալացնել մակերեսային ջրային ավազանների աղտոտումը մասնիկներով - Սահմանափակել մակերեսային և 	ԲԷՑ

Գործողություն	Ի՞նչ (պարամետր է հսկվում)	Որտե՞ղ է (հսկվելիք պարամետրը)	Ինչպե՞ս է (հսկվում պարամետրը)	Ե՞րբ (սահմանել հաճախակա- նությունը/ կամ շարունակա- կանությունը)	Ինչու՞ է (հսկվում պարամետրը)	Ո՞վ է (պատաս- խանատու մոնիտորինգի համար)
					ստորգետնյա ջրերի աղտոտումը աղտոտված հողով	
7. Անվտանգ շինարարական թափոնների ստեղծում	<ul style="list-style-type: none"> - Շինարարական թափոնների ժամանակավոր պահեստավորում հատուկ հատկացված վայրերում ենթակայանի ցանկապատված տարածքում - Թափոնների ժամանակին հեռացումը պատշոնապես հատկացված վայրեր 	<p>Շինարարու- թյան տարածք</p> <p>Թափոնների հեռացման վայր</p>	Աշխատանքների զննում	Պարբերաբար շինարարության ընթացքում և դրա ավարտից հետո	<ul style="list-style-type: none"> - Հողի, մակերեսային և ստորգետնյա ջրերի աղտոտման կանխում - Ենթակայանի տարածքում շինարարական նյութերի և բեկորների ցրված մասնիկների պատճառով պատահարներից խուսափում - Շինարարության տարածքի և շրջապատի գեղագիտական տեսքի պահպանում 	ԲԷՑ Վանաձորի քաղաքա-պետարան
8. Հնացած սարքավորումների	- Ապամոնտաժված սարքավորումների	Վանաձոր-1 ենթակայանի	Աշխատանքների զննում	Պարբերաբար շինարարության	- Հողի, մակերեսային և	ԲԷՑ

Գործողություն	Ի՞նչ (պարամետր է հսկվում)	Որտե՞ղ է (հսկվելիք պարամետրը)	Ինչպե՞ս է (հսկվում պարամետրը)	Ե՞րբ (սահմանել հաճախակա- նությունը/ կամ շարունակա- կանությունը)	Ինչու՞ է (հսկվում պարամետրը)	Ո՞վ է (պատաս- խանատու մոնիտորինգի համար)
հեռացումից թափոնների առաջացում	Ժամանակավորման պահեստավորում Վանաձոր-1 ենթակայանում հատուկ հատկացված վայրում	հողակտոր		ընթացքում և դրա ավարտից հետո	ստորգետնյա ջրերի աղտոտման կանխում - Ենթակայանի տարածքում շինարարական նյութերի և բեկորների ցրված մասնիկների պատճառով պատահարներից խուսափում - Շինարարության տարածքի և շրջապատի գեղագիտական տեսքի պահպանում	
9. Մարտկոցների փոխարինումից թունավոր թափոնների առաջացում	<ul style="list-style-type: none"> - Թունավոր թափոնների (օգտագործված մարտկոցներ, մարտկոցային թթու և այլն) խիստ առանձնացում ենթակայանում ստեղծված այլ տեսակի թափոններից - Թունավոր թափոնների պատրաստում պահեստավորմանը՝ դրանք տեղավորելով կոնտեյներներում և պիտակավորելով (բաղադրության, հատկությունների և վարման կանոնների վերաբերյալ մասնամասներ) 	<ul style="list-style-type: none"> - Վանաձոր-1 ենթակայանից մինչև ԲԷՑ հյուսիսային մասնաճյուղ փոխադրման երթուղի - ԲԷՑ հյուսիսային մասնաճյուղի տարածք 	Տեսողական զննում	<ul style="list-style-type: none"> - Թունավոր թափոնների փոխադրման ընթացքում - Պարբերաբար թունավոր թափոնների պահեստավորման ընթացքում 	Հողերի ու ջրի աղտոտումից խուսափում	ԲԷՑ Բնապահպա- նության նախարարու- թյուն

Գործողություն	Ի՞նչ (պարամետր է հսկվում)	Որտե՞ղ է (հսկվելիք պարամետրը)	Ինչպե՞ս է (հսկվում պարամետրը)	Ե՞րբ (սահմանել հաճախակա- նությունը/ կամ շարունակա- կանությունը)	Ինչու՞ է (հսկվում պարամետրը)	Ո՞վ է (պատաս- խանատու մոնիտորինգի համար)
	<ul style="list-style-type: none"> - տարածքի պատրաստում թունավոր թափոնների պահեստավորմանը (անթափանցելի հատակի ծածկի, պահարանների, օդափոխման համակարգերի, անվտանգության համակարգերի և այլնի տրամադրում) - Թունավոր թափոնների անվտանգ պահեստավորում 					
<p>10. Շինարարության տարածքի ռեկուլտիվացիա և լանդշաֆտի վերականգնում</p>	<ul style="list-style-type: none"> - Շինարարության բազայի (եթե այդպիսին առկա է) և մերձատար ճանապարհների (եթե այդպիսիք առկա են) ապամոնտաժում և տարածքների ներդաշնակեցում լանդշաֆտի հետ - Շինարարության տարածքի և մշտական մերձատար ճանապարհների վերջնական մաքրում և տարածքի կանաչապատում 	<p>Շինարարու- թյան տարածք, մերձատար ճանապարհներ</p>	<p>Աշխատանքների զննում</p>	<p>Շինարարության վերջնական հատվածում</p>	<p>Ենթակայանի հիմնանորոգման պատճառով Լանդշաֆտի գեղագիտական արժեքի կորստի կրճատում</p>	<p>ԲԷՑ</p>
<p>11. Աշխատողների առողջություն և անվտանգություն</p>	<ul style="list-style-type: none"> - Շինարարության աշխատողների կողմից համազգեստի և ԱՊՍ կրումը - Շինարարական սարքավորումների շահագործման և ԱՊՍ օգտագործման կանոնների խիստ պահպանում 	<p>Շինարարու- թյան տարածք</p>	<p>Աշխատանքների զննում</p>	<p>Աշխատանքների ողջ ժամանակա- հատված</p>	<p>Կրճատել շինարարների վնասվածքների և պատահարների հավանականու- թյունը</p>	<p>ԲԷՑ</p>
ՇԱՀԱԳՈՐԾՄԱՆ ՓՈՒԼ						
<p>1. Վտանգավոր</p>	<p>- Վտանգավոր թափոնների</p>	<p>Ենթակայանի</p>	<p>- Ենթակայանի</p>	<p>Ենթակայանի</p>	<p>- Լավ</p>	<p>Բնապահպա-</p>

Գործողություն	Ի՞նչ (պարամետր է հսկվում)	Որտե՞ղ է (հսկվելիք պարամետրը)	Ինչպե՞ս է (հսկվում պարամետրը)	Ե՞րբ (սահմանել հաճախակա- նությունը/ կամ շարունակա- կանությունը)	Ինչու՞ է (հսկվում պարամետրը)	Ո՞վ է (պատաս- խանատու մոնիտորինգի համար)
թափոնների (յուղոտ լաթեր, յուղով աղտոտված ավազ) կառավարում	<p>առանձնացում ենթակայանում առաջացած այլ տեսակի թափոններից</p> <ul style="list-style-type: none"> - Համապատասխան կերպով կնքված և պահպանվող պահեստային տարածքի առկայություն վտանգավոր նյութերի համար - Համաձայնություն հատկապես լիցենզավորված մարմինների հետ ազգային օրենսդրությանը և լավագույն ազգային պրակտիկային համապատասխան վտանգավոր թափոնները տարածքից դուրս բերելու և վերամշակելու/հեռացնելու վերաբերյալ 	տարածք	<p>զննում</p> <ul style="list-style-type: none"> - Լիցենզավորված մարմնի հետ թափոնների վերացման ու հեռացման վերաբերյալ համաձայ- նագրի առկայության ու վավերության ստուգում 	շահագործման ողջ ընթացքում	<p>սանիտարական պայմանների պահպանում ենթակայանում</p> <ul style="list-style-type: none"> - Հողի, մակերեսային և ստորգետնյա ջրերի աղտոտման սահմանափակում 	նության նախարարու- թյուն
2. Ենթակայանի սարքավորումների շահագործում և պահպանում	<ul style="list-style-type: none"> - Տարածքում թափված յուղերի դեմ գործիքների արկղի առկայություն թափված և արտահոսած յուղերը մաքրելու համար - Շահագործման ու պահպանության ընթացքում յուղի թափման և արտահոսքի կանխում - Արտահոսած և պատահաբար թափված յուղերի ժամանակին մաքրում 	Ենթակայանի տարածք	Ենթակայանի տարածք զննում	Կայանի շահագործման ողջ ընթացքում	<ul style="list-style-type: none"> - Տարածք մտնող անձնակազմի և այլ մարդկանց առողջության համար վտանգների կանխում - Սարքավորում- ների շահագործման ու պահպանության հետևանքով նավթամթերք- ներով ջրի և հողի աղտոտումից խուսափում 	Բնապահպա- նության նախարարու- թյուն Էներգետիկայ ի ու բնական պաշարների նախարարու- թյուն

Գործողություն	Ի՞նչ (պարամետր է հսկվում)	Որտե՞ղ է (հսկվելիք պարամետրը)	Ինչպե՞ս է (հսկվում պարամետրը)	Ե՞րբ (սահմանել հաճախակա- նությունը/ կամ շարունակա- կանությունը)	Ինչու՞ է (հսկվում պարամետրը)	Ո՞վ է (պատաս- խանատու մոնիտորինգի համար)
					- Հրդեհի դեպքում վնասի ժամանակին տեղայնացում ու նվազեցում	
3. Էլեկտրական և մագնիսական դաշտ	Էլեկտրական և մագնիսական դաշտի ինտենսիվություն	Շահագործման տարածքում ու ցանկապատի մոտ	Էլեկտրականության չափիչ ու Գաուսյան չափիչ	Վեց ամիսը մեկ	Նվազեցնել ռիսկերը անձնակազմի և հարևան համայնքների համար	ԲԷՑ Առողջապահության նախարարություն
4. Պատրաստվածություն արտակարգ իրավիճակներին	Հրդեհի վերաբերյալ ահազանգման և հրդեհի տեղայնացման համակարգի և արտակարգ իրավիճակներում էլեկտրամատակարարման ռեզերվային համակարգերի առկայություն	Ենթակայանի տարածք	Պարբերական ստուգումներ	Կայանի շահագործման ողջ ընթացքում	- Նվազեցնել ռիսկերը անձնակազմի և հարևան համայնքների համար - Ենթակայանի շահագործման խափանումից խուսափում	Էներգետիկայի ու բնական պաշարների նախարարություն Արտակարգ իրավիճակներին նախարարություն